京城日報

本紙定價 每號一部金五錢 一ケ月金壹圓十五錢 三ケ月同三圓三十錢 六ケ月同六圓五十錢 郵税代用一割増
廣告料 五號十六字詰一行一圓三十錢 同特別二圓六十錢 二號八字詰同二圓六十錢 四號十字詰同二圓
發行兼編輯人 泥谷康太郎 印刷人 小川三之介
發行所 京城太平通一丁目 合資會社京城日報社 電話長六千九番 長六千番 振替京城三〇〇番

加藤男躊躇理由

政友會の援助を求む

幹部連何れも意見一致

加藤男に對する內閣[illegible]き形勢となりたるより殊に床次岡崎兩氏の十日朝の海相訪問となりたるが兩氏と海相との會見に於て先づ海相は政友會の態度如何の問題が[illegible]其の職責を促し居れる[illegible]男自身は斯の形勢を尚物足らず[illegible]政友會にて[illegible]は出來得る限り[illegible]援助を[illegible]海相が[illegible]政友會の態度は[illegible]好意を以て大に援助するの底意のあることは疑ひ無き所なり併しながら寺內內閣の當時政友會が同內閣に對して執りたる所謂好意的中立の態度は寺內內閣に取り不便且不自由にして事毎に掣肘牽制の感ありしが如き態度に出でざらんことを希望し將又之を知悉せる加藤海相は政友會の此の態度に鑑み寺內內閣の時の如き態度にいたりはせずやと懸念し今一應政友會の固き保障を得ざる限り

貴下の懸念

せらるゝ如きものに非ずヨリ以上の援助を惜むものに非ざることを說き海相が此際躊躇逡巡して益々時局の紛糾を來すが如き態度を辭去したるもの如く歸來兩氏は幹部連と會談の結果意見一致せしより前田氏を使者として直に高橋總裁を訪問せしめ所謂高橋總裁の意見も右兩氏の意見と同樣にて茲に海相躊躇の理由を除去し加藤內閣の成立を容易ならしむる爲め政友會の援助を求むることに決定せしとの事なり此の結果前田氏の

海相訪問と

なりたるが之によつて加藤海相の引受を躊躇せし理由は完全に除去されし譯なり

元老折角の[illegible]を辭せざるを得ざると云ふにあるものゝ如く之を看取したる政友會にては十日以來俄に幹部連の活動となり此際加藤男にして辭せんか政界は益々紛亂を來し進んで血で血を洗ふが如き醜態を演ずるやも測り難し

加藤男諾否半ばす

岡崎、武藤兩氏曰く

【京城電話】十日午後首相官邸に集まれる山本(達)岡崎、武藤、岡崎氏等は午後九時引揚げたるが

岡崎氏曰く 今日夕刻迄は加藤男は斷る方六分承諾する方四分であつたが夜になつて五分〳〵の形勢となつた

武藤氏曰く その通り確實になつたらう 五分〳〵になつて來た旋を曲げて居た海相も幾分か軟化して來たやうだ兎に角形勢は有利になつて來た萬一加藤男が受けなくても政友會には絕對に大命は降下しない昨夜から今朝にかけて活動しなかつたら加藤男は疾に斷つて大命は高明子に降下する事

加藤男蹶起と用意

十一日朝高橋子を訪ふ

【東京至急電報】加藤海相は愈大命を拜受するものゝ如く十一日朝高橋子を訪ひ政友會との關係につき蹶起の場合を承諾すべし尚政友會よりは三三名の閣僚を出し加藤內閣に對する政友會の誠意を保障する事と爲り其他の閣員の後の銓衡方針を話すならんと

結局加藤男起たん

―清浦子語る―

【東京電報】十日午後七時半記者は清浦子の意を質したるに子は下の如く答へたり『結局加藤男は起つだらう男が何故直に返事をせぬかに就ては今云ふ事は出來ぬ明十一日は諸君の最も緊張すべき日である』

人質を入れて承諾か

床次野田兩氏殘留せん

【東京電報】加藤海相は政友會に對し誠意の披瀝を求めたるに對し政友會は誠意を保障する人質として床次、野田兩氏を新內閣に殘留されたしといふにあるが如し而も之は政友會に取りては大分苦痛にして更に次期の總裁たり總理を期し居れる床次氏にとりては非常に苦痛なるため此の問題は海相の要求通り解決せらるべく十日夜中には必ず承諾の旨を表するものと政友會側にては觀測し居れり

床次氏再び海相訪問

【東京電報】有意義に見らる 床次氏再度の海相訪問は甚だ意味あるものゝ如く思はるゝが床次氏は海相邸を辭し直に高橋總裁邸に赴き[illegible]同氏と種々協議したるもの如く[illegible]此の訪問は時局の解決上重大なる[illegible]として一般の注目を受けつゝあり

鍋島侯齋藤總督訪問

（東京支局特電）鍋島直映侯及び老侯は未亡人は十日午前九時相携へて四谷仲町の私邸に訪問し李王世子同妃兩殿下御渡鮮の際に於ける總督の厚配を感謝する旨を述べたりとなるが一面には時節柄研究會の領袖として熟議の意を受けて時局につき打合せを爲すべき要件を帶びたるものとして貴族院一部の注目を受けつゝあり

加藤內閣實現せば

五大臣留任せん

【大阪電報】加藤男が內閣を組織せば內務、陸軍、司法、遞信、文部大臣は留任し外務は留任し外務は[illegible]大臣の入閣すべく他は未定なり

[illegible]懇談し[illegible]數名の[illegible]に入れり而して[illegible]に於て[illegible]床次氏の[illegible]旨[illegible]の態度[illegible]は[illegible]を訪問せしが時恰も[illegible]不在の爲め[illegible]官に會見して引取りたり依て[illegible]所に依れば加藤海相は既に決定的確答を爲せしものゝ如しと

我黨內閣の成立を期す

憲政近畿大會決議

【京城電報】憲政會近畿大會は十日午後六時より日本紀念樂園に於て開會左の決議をなし八時半散會せり

失政百出し極力横暴を逞うせる政友會內閣の崩解せる今日此の時局を收拾し得るものは我黨あるのみ若し國民の意を無視し憲政の常道を蹂躙して中間內閣成立するが如き事あらんか國論沸騰し國家の前途測るべからず吾人は憲政擁護の爲め極力之を排斥し我黨內閣の成立を期す

政友領袖連の悲觀

引受の謎は如何にして解かるゝや

【東京支局特電＝延着】加藤海相は九日松方侯より後繼內閣組織の切なる勸告を受け一日の考慮を約して引取り十日早朝確答の筈なりしが胸中は始めより窺く大命辭退に決し居り十日回答の要領も略解せられたるを以て之を聞知せる政友會は既に狼狽し十日早朝より領袖連は大活動を始め野田、床次、岡崎三氏は午前五時より大森に清浦子を訪ひ如何にしても加藤內閣の實現に努力せられんことを懇請し夫より床次內相は同六時十五分野田遞相は同七時五十分岡崎總務は七時卅五分何れも加藤海相を官邸に訪ひ各別に會見し此際國家の爲め一身を挺して大任を引受けられたしと切望し少くとも十日松方侯への確答を猶豫し更に一考を煩されたしと懇請し右會談中七時卅分に清浦子より小橋內務次官を使とし會見したき旨の申入れありたるを以て海相は兎も角十日朝を期したる松方侯への回答を暫し猶豫して貰ふ事となり九時五十分井出海軍次官を松方侯邸に遣はして此の趣きを通ずると共に自身は九時半官邸を出で樞密院に出仕中なる清浦子を訪ひ折柄九時二十分來訪せる平田東助子と九時五十分より十時廿分に亘りて懇意見を交換せるが官邸に引上げたり隨つて事件は目下進行中にして海相の最後の胸中は未だ何れとも決定せざるも只今の處にては海相は大命辭退に傾き居り出馬を切望せる政友會領袖連も既に前の如く海相の決意到底翻へすべからざるを思ひ大に悲觀し居れり

松侯邸午餐會

一般に注目さる

（東京支局特電）松方侯は十一日正午三田の私邸に薩派及び官僚系の有力なる貴族院議員數十人を招待し午餐會を催したるが右は靜養の爲め暫らく鎌倉にあり今回歸京したるを機とし會食するのみと稱し居れるも時節柄時局に關係を有するものとして注意を拂はれ居れり

憲政擁護大會

【東京電報】都下各新聞有志記者よりなる憲政擁護記者團の主催にて十一日午後一時より築地精養軒にて國民大會を開けり此の事を聞きたる憲政會にては全員擧つて參加の申合せをなし尚近縣黨員に對し至急出京せよとのウナ電三百通を打電せり

朝鮮鐵道協會

總會並に發會式

朝鮮鐵道協會にては十日午後二時より朝鮮ホテルに於て創立總會並に發會式を擧行せるが劈頭久保要藏氏を座長に推擧し岩本主事より設立事項の報告あり次いで私設鐵道協會常務理事賀田直治氏は朝鮮鐵道協會成立と同時に私設鐵道協會を解散し新協會に合併を求むる事に內定し居れる旨を述べ其の趣意書を朗讀す、次いで規約の審議に入り會員資格其他に就き後藤虎雄氏外二三の異議ありしも結局原案通り可決、斯くて評議員の選擧に入り議長より詮考委員六名を指命し詮考の結果名譽會員以下左の如く決定せり

▲名譽會員 水野錬太郎、山縣伊三郎、野村龍太郎、古市公威、大屋權平、澁澤榮一、早川千吉郎、石塚英藏、李完用
▲顧問 西村保吉、弓削幸太郎、美濃部俊吉、有賀光豐
▲會長 久保要藏
▲理事 新田留次郎、岡田竹五郎、岡田兎之、大內要、川江秀雄、賀田直治、韓相龍、澤崎修、木本倉二
▲監事 黒澤明九郎、佐藤潤象
▲評議員 飯田延太郎氏以下五十三名

發會式

總會閉會後午後三時より發會式擧行、久保會長の挨拶に續いて創立委員の會務報告あり、來賓西村殖產局長、弓削鐵道部長、土木部長、有賀殖銀頭取、釘本商議會頭其他の祝辭並に帝國鐵道協會、各道各代理の祝電朗讀ありて閉會、午後六時より會員懇親會を催したるが出席者五十餘名にて盛會なりき

日本の政變と支那

加藤男の內閣ならば歡迎

日本の政變に對し支那輿論は頗る緊張の態度を持して注目し後繼內閣の如何に依つて對外方針にも何等かの變化を見るに至るべく殊に高橋內閣の總裁たる加藤子の內閣出現せば日本の從來の對支方針は正に一變するに至らん々など早くも揣摩臆測の報道を下し之が爲め或は山東還附交涉問題にも影響を來すべしと論じ居る者もあり併し北京政府部內で有力者の間には既に華府會議に於て大體の根本的原則が決定せられあつて此際日本の政變の爲に假令如何なる政府が出現するも此既定の原則を破壞する事なかるべく殊に從來の華府會議に於ける日本の首席全權たる加藤海相が新內閣を組織する等の事あらば日本の對支方針は華盛頓會議の決定通り支那の文化的發展に向つて努力し比國際裁判問題の如きも日本が指導的地位に立ちて列國と共に提携して其實現を迅速ならしむるに至るならんと觀測し加藤友三郎內閣說に對しては好感を有し居れりと

國際公法條約近く實施

【東京電報】一千九百十九年十月巴里に於て英、米、佛、伊、日の五大國及び白耳義、ボルトガル、支那、シャム其の他計二十國が締結したる國際公法條約批准寄託は本月一日巴里にて行はれ日本、英國、佛國、白耳義、ボルトガル、希臘外三ケ國之れに參加せり尚白耳義は一千九百二十年六月ミカダワーは同年十二月及びリベリヤーは本年三月此の條約に加入してより條約批准寄託の日より四十日を經て效果を發生するものなるを以て今月一日より四十日を經たる即ち七月十日批准寄託加入國に於て夫々實施せらるべく我國は來月十日より條約效力發生し之れに依る權利を享受すると共に各種の義務を負擔することゝなる次第なりと

國際銀行委員會三ケ月休會

【倫敦十日發電】國際銀行家委員會は獨逸賠償金支拂に充つべき國際公債發行の件に關し現在の事情特に賠償委員會の態度に鑑みて何等決定をもなさず三ケ月間休會して其の上再び商議する事となりて本日午後一先づ解散せり

奉直講和談判開始

【北京十日發電】張作霖長は吳佩孚氏の命にて奉軍當局に對し直隷との講和談判をなしつゝあり奉直戰爭は終熄せりと云ふべし

吳氏治安回復發表

【長春にて田邊特派員發電】黒龍江督軍吳俊陞氏は九日哈爾賓東清倶樂部に於て在哈各國領事外百數十名を招待し過般海林を蹂躪したる彼の高士儀が率ゆる馬賊を驅逐し得て治安全く回復するに至りたる旨を報告し海林鐵道沿線は平靜に歸せり

英米人奉直戰停戰方を斡旋

【奉天十日發電】奉直戰爭に對し英米人等は兩者の間に立ち停戰方を斡旋しつゝあり

漢口撤兵は本月末

【漢口十日發電】今回撤退せらるべき漢口駐屯軍は目下撤退準備中にして命令あり次第引揚ぐる筈多分本月末か來月上旬には撤退すべしと

殖銀職制改正

殖產銀行にては今般職制改正の旨發表ありたるが其の主要なる事項左の如し

職名撤廢

從來の司事技師書記等の職名を廢し年俸月俸等の別を撤し總て行員として取扱ふなりしが今回之が改正を行ひ職名の全部を撤廢し總て行員として取扱ふ事となせり

分課廢合新設

調査課を廢止して庶務課に合し秘書課を分ちて人事課を新設し秘書室を置き課長左の如く任命されたり

人事課長兼檢査課長を命ず 今井武人
計算課長を命ず 服部啓之助

滿洲柞蠶絲用途

滿洲特產物中首位を占むる柞蠶絲は

貨物噸扱復活に就て(中)

京城商業會議所運輸部委員長 志岐信太郎氏談

滿洲の事情は如何と言ふに生產方面は存在するの餘地が無い、之に由りて滿洲に於ける噸扱の廢止は誠に其の事に於ては農產物と言はず鑛產物と言はず乃至林產物と言はず其の包藏する所實に無盡藏であつて一として大規模の輸送を必要としないものはなく、加ふるに地理的關係上、朝鮮、滿洲の鐵道を繫ぐ利は正に此の川の關係を穩ぐる距離る淺いので夥しくも之を海外に輸出しようとするには鐵道による外輸送の方法が無いのと土地の廣い關係上、線路及貨車の利用は非常に困難でなく發揮せられつゝあるのである、而して工業は未だ充分ならぬ

產物を消化

し去るの能力を有してゐないので結局海外に仕向けなくてはならない、輸送に依つて蒐集する事の大部分は汽船便に依り鐵道を利用する事の短距離を必要とするのであるから噸扱の運賃を廢止すべきであるが一面其の地理的關係上、輸送中の大部分は汽船便に依り鐵道を利用する區域の頗る短距離なることは前述の通りである

貨物運輸哩別千分比率累年比較表

哩別	年度	大正六年度	同八年度	同九年度
二十哩以內		一八〇	一九三	一〇三
五十哩以內		三六	三三一	一
百哩以內		一〇三	三	三五〇
二百哩以內		一四一	一六〇	一七一
三百哩以內		八六	八六	八七
四百哩以內		九六	九六	九七
四百哩以上		二四〇	一三六	一〇五
(五百哩以內)		一三六	一四〇	(五〇〇)
五〇一哩以上		一	一	一
合計		一,〇〇〇	一,〇〇〇	一,〇〇〇

一方朝鮮の事情は如何と言ふに之に反し滿洲に比較して其の生產工業の方面に於て到底內地の夫れに匹敵し得ないのみならず朝鮮の現情を顧慮するに原始的生產に於ては到底滿洲の夫れに及ぶべくもなく

生產工業の

方面に於ては未だ幼稚の域を脫せず從つて產物は內地及び滿洲に比較して其の運輸も異にしてゐると言ひ得られるのである、一面其の地理的關係上、朝鮮の產業は鐵道に依らざるを得ない事情であつて內外で直に海港に運搬し得るのである

滿洲の輸出品は大豆、豆粕、豆油の大部分、工業生產品は鐵道に依り出荷されて京城地方の生產品等は大部分地方に仕向けられるの少く大抵一地方に仕向けられる勢ひが從つて小口扱ひに依る貨物は一箇乃至六噸であるから其の爲めに裏面噸扱に依つて其の運賃を負擔しなければならない事となるが左もなければ高率な小口扱ひとして貨物を託送しなければならないのである。加之に

噸扱廢止後

は小口扱ひとして託送するに際し一品種の物品を同一地方へ少くとも十五、六噸程度を仕向けなければならないので之を蒐集する爲めに多大の時日を要し延いては商機を失する樣な虞れが無いとも限らないのと、貨物積載に對して貨車の取扱上、不便なる點もある、而して運賃を支拂はなければならないので多額な不經濟な運賃を徵收せられる結果となり、反て高率な貨金を課せられると同一結果となるのである、斯の如く噸扱ひの廢止は朝鮮產業の

發展を阻害

すると同時に生活必需品の價格を騰貴せしめ、延いて生活の安定を脅かすに至つたのである、其ればかりでなく取扱ひ貨物運送業者は三、四噸の貨物を託さるゝや同一地方へ仕向けらるゝ同一貨物が十五、六噸集積するを待ちて之を車扱ひとして發送するので荷送主は小口扱ひとして高率なる貨金を負擔した上、取扱ひ運送業者が同一貨物の集積に要する時日の遲延をも負擔しなければならない事となり、結局噸扱ひの廢止により利益せられたる如何に關聞は出來ても前申した通りの旨に適合しなければ合格させないから內地とは餘程趣きが異つて中々困難である、また實際が突然朝鮮に渡つて來て鮮護士を開業して見た所で其職を完全に遂行することは出來ないだから內地から態々朝鮮辯護士試驗を受けに來ることは思ひ止つた方がよからうと思ふ金持ちで觀光傍々來る人は別として貧乏な苦學生など無理算段までして來るのは甚だ氣の毒だと思ふ云々

無駄な事だ

內地在住者の辯護士試驗受驗は

朝鮮在住者を歡迎 横田法務局長談

本年九月下旬から朝鮮辯護士の試驗が始まる詳細の事は六月三日五日六日の朝鮮總督府官報に掲載しあり右に就き試驗委員長横田五郎氏は語る

辯護士試驗規則を設けて之れを實施するに至つた所以は朝鮮に於ける法曹界の向上を圖り朝鮮に於ける司法制度の公正を期するが爲めである、其ればかりでなく朝鮮に在住する朝鮮人及內地人中朝鮮の事情に最も通曉した人を歡迎する次第である、朝鮮に依るとの朝鮮の事情に在住する所に依ると內地人も受驗に差支は無いが併し內地から受驗に出かけて來たいと云ふ向もあるとかであるがそれは無駄な事で旅費損をする位なものである

近年其の需要著しく增加し年產額六千萬圓に達し居れるが本邦輸入の如き數年前迄は二百萬圓に過ぎざりしも大正八年には一千三百萬圓の巨額に達し逐年激增の狀態にあり其の消費の大部分を占むるは米國方面にして羽二重のみにて九千萬圓の輸出一千六百萬圓に達し而も內地財界動搖の際輸出額は大打擊を受けし爲め作業減の需要は一時の沈靜に止まり數月にして輸出でずして生絲織物類の需要も本等にして就中柞蠶絲輸出の大部分は歐米に於ける其用途は婦人用肩掛、レース、緞子、縮緬、紬、絹布、淵緞等にして就中柞蠶織物は其の需要激增を示しつゝあり六年以降の內地輸入高及び縮緞製出高次の如し

柞蠶絲內地輸入

	大正六年	同八年	大正九年
價額(圓)	三,五〇〇,七一〇	三,九〇,〇一三	二三,〇四〇,一一〇
數量(斤)	六,六一一,五六五	三,四〇〇,七五〇	

本邦紬織輸出

	大正八年	大正九年
價額(圓)	一〇,九六六,三〇	一六,二三四,三〇
數量(碼)	六,三三,〇〇〇	一四,一〇四,一六〇

財界の整理期

人爲的回復は不可

歐洲經濟の復興、勞農露國との通商開始等戰後の大整理を爲さんとするゼノア會議は世界各國の財界に如何なる好果を齎し來るか未だ判然しないが兎も角整理に一步を進めた事は事實であり更に各國は財政上に於て軍備の縮小に依つて餘裕を生じ因て國際歲計に一大革新をなさんとしつゝある、我國に於ても軍備縮小を基礎として政整理は朝鮮の輿論となり金融界は貿易の逆調正貨の漸減に伴ふ前途の不安から

公債の行詰り

となりこれに加ふるに財界不況に伴ふ破綻も各所に出現し實業界は非常なる苦境に陥つてゐるのであるが一方消費者の購買力は比較的旺盛で不景氣に基く消極的緊縮狀態を呈しある所より此邊より財界の恢復を見るであらうと云ふにあり、他は之に反して悲觀論で引續く入超の激減と財界不安に對する金融業者の警戒と萎縮とは兩者相侯つて少と此の警戒とは兩者相侯つて

金融の梗塞を

招致するに到り財界は容易に恢復すべくもないといふのであるが、然し興誠的態度はやゝ長く持續せらるべきものでなく或る動機に依つて極度に緊縮されても其中にはいつとなく緩和せらるゝものである、假し乍ら戰時戰後の好景氣が異常であり又日長かつた丈今回の不景氣は長びくものと覺悟せねばならぬ、けれども此の大勢に對して徒らに人爲を弄するは考へもので吾人は寧ろ自然に放任するを可とするものである』云々

何れの方面も

共に整理時代に入れるものとされてゐるが此の一大整理の前驅とも云ふべき凡ての事物が不自然の狀態より自然の狀態に復歸せんとするに當つて起る作用とも云ふべき不自然に膨脹し人爲の空景氣に依つて營まれた恰も空中の樓閣の如き戰時及び其の後の付景氣に依つて生れた今日の經濟界が當然に歸らんとして起る破綻淘汰等は近來殊に目立つて夥しい數に上つて居るが、大阪に於て今年に入つて破產の申請を受くるもの百卅餘件の多きに上り今月のみにて既に破產の宣告を受けたものが十二件の多きに上つて居る、之等は財界が自然的に常態即ち整理に向はんとする道程に於ける

當然の現象で

ある、右に就き小山健三氏の意見を聞くに――金融市場を中心として財界の前途に對して二種の觀測が行はれて居る一は即ち樂觀論とも云ふべきもので財界の不景氣と共に事業並に商取引に要する需要資金の減退となり金融は

なつた、戰時戰後の企業熱勃興時代に於て亂興された多くの新設事業會社は今や買收合同をなしつゝあり將來此の機運は更に事業の整理革新の必要上助長せらるべく、現在尙好況を收めつゝある紡績會社の如きも特に採算不引合の關係上整理の爲めに新設會社は愈々業績が上らず遂には合併合同買收等を爲さゞるべからざるに至る事明かにして事業界が切拔け策として減資若くは減配の傾向が生產工業は其の根本的改造に依つて生產費の低減能率の增進を圖らんとするなど凡ての方面に整理の絕對的必要を認むるやうに

組閣準備成る

加藤男の心に內閣の成立早かるべき見込なり

【東京至急電報】加藤男の心中既に全く準備成り居るを以て大命降下と共に

加藤男拜受決定

【十一日午後一時東京支局至急電報】松方侯は十一日午後零時三十分宮中に參內したるが其結果午後二時加藤友三郎男大命を拜するに決定せり

附記 此種の電報區々にして果して然るや否やにつき判斷に苦しむも不取敢掲げて後報を俟つ

割引乘車券發賣

十八日京城にて朝鮮運輸會社創立總會開催に付朝鮮線各驛にては職票引替へに五割引乘車券を發賣すべしと

最新刊

大田水穗 歌集 鳥 二、四〇
片山潜 自傳 一、九〇〇
細川玄耳 新譯平家物語 三、五〇〇
里見弴 潮風 一、七七〇
加能作次郎 世の中へ 一、六〇〇
水谷まさる 詩物語 一、九〇〇
村松梢風 談話變賣業者 一、三〇〇
三上於菟吉 咲ける曙 一、三〇〇
生田春月 慰めの國 一、八〇〇
漫畫會同人 東海道漫畫紀行 一、七〇〇

京城本町一丁目 大阪屋號 振替京城五三番 電話六八番

京日案內

株券 金融 自九時至五時 一覧 安全簡單御便宜に取扱申上候地方御照會次第返信 明治町一ノ七六 電話長本局二二四〇番 竹下

嫁 年廿五 初婚 度 姓名 在社

貸家 市內中央部長樹町表通り元海軍主計大佐木本氏居住宅事務所向最適當庭園樹木泉あり御用の御方は京城黃金町二丁目七六 電話三五四八番 堀之內

乳母 至急雇たし男兒至極健 込又は預けてもよし委細面談 京城南大門通 本町三六八二番 京城三丁目 國田屋 迫井

賣家 宅地百五十五坪 二階建本家二十七坪 平家十八坪 倉庫八坪御希望者に依り分割及貸家も可 龍山漢江通三角地附近 川崎

讓店 あり。萬人向 市內目拔の場所 希望者は來談あれ 苑南洞九七番 丸尾方へ

貸家 本町五丁目目拔の場所 新築家屋希望の方は左記へ申込あれ 京城本町四丁目二四 山田幸七 電話本局二〇九九番

貸家 場所明治町京取市場新築家屋平家事務所向 戶七十圓と五十圓敷三ケ月 自九時至五時來談 電本局二一四〇 明治町一ノ七六 竹下

齒科 技工の出來る內地人廿五歲迄夜間通學可 京城南大門外（セブランス病院前）齒科醫 齋藤雄

競爭入札 購買 朝鮮總督府遞信局 一、毛布子六百五拾壹碼外九點 詳細六月十二日ノ本府官報ニ在リ 一、砂利二千立坪 右購買ス供給希望ノ者ハ六月九日以降ノ朝鮮總督府官報ヲ見ヨ 土木部釜山出張所

帳簿――既成品四十餘種
小判、間判、中判、大判又頁數の多寡の撰擇自在にして
即日帳簿組織の完成が御意の儘
事務用文房具の多き事東京第一
郵線目錄進呈
東京銀座 伊東屋 電話京橋長七七三三 九八四二 振替東京五一一二四一

廣告
當所仲買人(株式商品部、鐵鋼部、特產部)營業部御希望ノ向ハ來ル六月十五日迄ニ御申込相成度右ニ必要ナル手續其他ニ付テハ至急當所宛御照會願上候
大正十一年六月一日
哈爾賓埠頭街
株式會社哈爾賓取引所

補習算術 中等學校入學準備 定價八十錢 送料六錢
警察用語 鮮語獨習 日鮮 定價一圓 送料六錢
試驗同題集 文官巡查 定價一圓五十錢 送料八錢
朝鮮奇談と傳說 定價九十錢 送料六錢
中學高等普通 女學 商業 入學試驗問題 答案集
京城本町二丁目 ウツボヤ書籍店

雨の御用意には

雨期迫る!!

▲耐久力無比、取扱輕便、體裁高雅、價格至廉▼
朝鮮紙製ゴム引黒 學生用雨合羽 送料小拾九錢 大二十三錢
學生用 三號(一、二年用) 壹圓五拾錢
同 二號(三、四年用) 貳圓七拾錢
同 一號(五年以上用) 貳圓二拾錢
大人用 女生徒特號 色物ヘ各拾錢高
布製ゴム引 シイト 貨物用 荷車用 其他各種用
▲輕くて強い實用向品、雨を含まず絕對腐らず▼
壹坪ニ付 金六圓
印入寸法等お好みに應ず
其他布製雨合羽、オシメカバー、特製油紙
京城太平通
合資會社 京日代理部 電話長六〇九番 本局二七四八番 振替京城三〇〇番

募集
洋服裁縫職工 數名
同 徒弟 數名
右至急入用
京城長谷川町
富田屋合資會社 洋服部 電話本局一四五〇番

⦿平和博朝鮮館は何を語るか??
●朝鮮產業は殖林と治水に有り
●文化の基
然り山を植へ水を治むるは 朝鮮統治の要諦也 見よ如何に朝鮮上下一般の士が森林知識欲に燃るか 我林學講習錄 創刊三ケ月にして鮮土各地より入會者續々至り殊に鮮人士の入會一段多きを切に悅ぶ
●講師 斯界の泰斗本多博士 外博士學士を網羅
●入會簡單 會費一ケ月分六拾錢半年分參圓參拾四錢一年分六圓四拾錢 振替東京三九〇三三にて送れ
●卒業一ケ年 坐ながら帝國大學其他林學界の各先生の懇切なる講義を聽き得
日本唯一の林學通信學校は
東京芝區平町二番地 日本森林協會

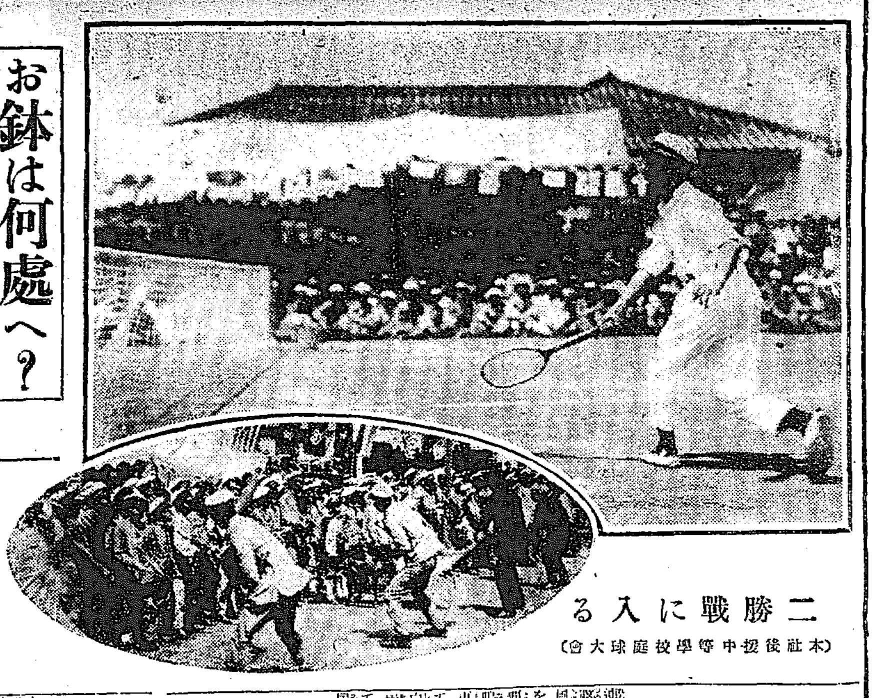

二勝戰に入る
（本社後援中等學校庭球大會）

開戰劈頭先づ 龍中捷って應援團賑ふ

早曉から鈴覽り滿員の電車 忽ち人垣を築く高商コート

連日の陰雨も名殘なく霽れて爽末の路はキラ／＼と朝日に輝き若葉吹く風もいと清々しい朝であつた、今日を晴れと崇二ケ丘高商コートに於て覇を爭はんものと集へる選手の腕は鳴つた我が選手の鮮かなる腕前を更に冴えさせんものと選手を聲援しに集まつた數百の應援は手に／＼赤白紫の小旗を持つて血を湧かせて居る、恰も日曜のことではあるし加へて連日の雨に閉ぢ籠められて居た青少年學生は言ふに及ばず大供

第一回戰跡

朴斗具・李鍾喆（養正）三―二（鐵道）若池・上山
◎朴斗具・李鍾喆（養正）三―一（鐵道）倉島・田永
沈元求・李東根（養成）〇―三（鐵道）高橋
金潤昌・沈潤金（養正）三―〇（鐵商）高橋
松三島・論（龍中）三―〇（仁海）原・佐藤
松三島・論（龍中）〇―三（仁海）淺池・貝部
田木村・中（龍中）二―三（仁海）淺池・貝部
小栗・倉野（龍中）一―〇（仁海）岡田・井

を開始した

養正高普の朴李組接戰の後に先づ鐵道の池上若山組を倒し續く島田倉永組とは三對一にて之を倒し優勝、勝ち鉅沈組に三對零で敗れた養正高普一勝す

小倉・栗野（龍中）三―〇（仁海）岡田・井
龍中應援隊入場……龍中三輪松島組三對零にて一勝して仁川海事應援隊を壓したが續く淺貝池部組にゲームワンオールを以て接戰しつゝオールとなつて益々激戰の度を加へ勝負の數何れとも判じ難く見えたが三對二を以て勝は遂に仁川海事の淺貝池部組に歸して優退し兩軍の大勝戰となる、龍中より龍中に利あり遂に三對零にて勝ち優退組に向つたが惜くも零敗した、が而もその應援隊は凛然として退場した、是にて第一回戰完了直に二回戰に移る

入梅（十二日）

十二日から内地では梅雨期に入る右に就て京城測候所員は語る二三日雨が續いたから皆梅雨の様に考へてゐられるが朝鮮は一體乾燥地帶で梅雨期とも稱すべき期間はない、最近二三日の降雨は局部的の氣壓の變化で朝鮮では七月にならなければ梅雨の現象にはならないと言つてゐた

までが鳥籠を出された小鳥のやうに伸び伸びした氣持になつて我も／＼と咄嗟苑行の電車に乗り込む、どの電車も滿員の盛況である、忽ちにして高商コートは人垣を築いた午前八時四十分、京中、龍中、大中、善隣商業、京工、第一高普、養正高普、鐵道、仁川海事、平壤校十校の選手六十名は各校引率者の指揮によつて正々堂々と入場した、何れもの眉宇には天を衝くの意氣と緊張味が漲つて居た、やがて鈴木會長は大要

『今回初めての催に斯く多數の參加を見たるは感謝に堪へざる所である今後も續いて開催する筈であるから益々奮つて參加せられむことを望む、抑も斯る競技の爲めの競技でなく競技の間に高尚なる人格を養成すべく心掛けられむことを切に希望する次第である、故に本日の競技も禮に始まつて禮に終り有終の美を收められたい』

との挨拶を述べて午前九時直に試合

お鉢は何處へ？

乃公は政治屋ぢやない 高見の見物を氣取る後藤男

【東京電報】後藤男曰く『乃公は却て見ると『乃公は政治屋ぢやないんだから酒屋に來て餅の話をして貰ひ度いものだ、お鉢が男に廻つて來て受けると思ふヨナ』斯かる事が男に廻されるとは思ふても、加藤だつて考へて居るだらう、かそりや加藤だつて目だヨ誰にもそう云つてやるヨ、アッハッハ……』と欲望高見の見物を裝つて居るが何所となく政權を取り逃さない政友會一流の……と腕を撫つた淋しさが伺はれる

蜻蛉取の名人は天下をとるか

加藤男の幼友達山田氏曰く

【東京電報】加藤男の幼友達の山田神平氏曰く友三郎男は幼年時代から蜻蛉取の名人で又顔る上手であつた江波海岸でやる魚釣りの大將も男であつた中々勉强家で頭腦もよかつた殊に小さい時から緻密な所があつて母親が男の下駄を揃へて置くと右と左とが違つてゐると自分で揃へ直して履くといふ風で餘りに几帳面で困ると母親が能く言ふて居つた位であつた

町の中に苗代

雨期が思ひ遣られる 京城の惡道路

京城府内の道路の惡いことは今更云ふだけ野暮な位顯著な事實である良いのは唯南大門通り、黄金町、太平通り、鐘路などの大通り位なもので一歩町又は裏通りに這入ると路面の險惡にして狹隘な事話にならぬ然も一朝降雨の際は忽ち泥海と化して膝を埋め通行非常なる苦痛を感ぜしめる殊に本町筋を始め太平通りから西小門町への入り口、櫻井町一、二丁目、竹添町、新龍山三角地附近の泥濘と云つたらテンで問題にならぬものではない曾て京城の惡道路を見た一外國人は「東京の町の眞中にも苗代があるのか」と云ふ奇拔な質問をしたさうだが若し此の外國人を京城に連れて來たなら矢張之と同じ言を繰返すだらう降雨の際は非實際の通りだが夫れでは晴天の日は……？と云ふアスファルト造りの南大門通りでさへ手入れ不行屆の爲め砂塵濛々府がいくら必死になつて撒水しても追つ付かぬと云ふ有樣だから其の他は推して知るべしである如何に衛生々々と騷ぎ立てゝ入念しく云つても是ではまるで木戸を締めて泥を追ふやうなもの何の役にも立たぬだらう府當局は二た口目には資金がない／＼と云ふが府民の利害に直接大關係のある問題に對して唯金が無いでは濟まされない決して大きな事は望まぬ雖で雨期も迫り泥濘の地をな路面を……府民の福利の増進と云ふ事は決して府稅や組合費の増徵にのみよつて得られるものではない府民の日常生活から苦痛と不便とを除くだけでも好いからして貰ひたいものである府民の福利の増進と云ふ事が最も大切な眼目であらうと思ふ（某有力者談）

謎の火星が

問題の火星は日に／＼地球に接近し、而して來た夏の夕べ八時から九時頃にかけて東の空を眺めば……地球に接近したが爲めに赤く光る……接近する世界の天文學者が此の問題で最近彼の無線電信によつて火星からの通信があると傳へられ……火星の表面にある……

英皇儲

【カイロ發電】英皇太子殿下ボートセットに御到着御上陸ありカイロに向はせられた

京畿道の武道大會

柳田氏優勝

京畿道武道大會は既報の通り十一日午前八時半頃より警官講習所に於て開かれた、各警察署及び京城師範より選手四十二組の試合が次第に進むにつれ場内は非常の緊張味を見せて勝負毎に起る拍手喝采の聲は場内を搖かせた、殊に各選手は部下の選手の出場に手に汗を握つての熱狂試合の應援の聲と相和して壯觀を呈した、十時二十分第一回試合を終り高點試合に移るや意氣は更に加はつて高潮に達した、斯くて十二時柔道の試合は終つて工藤知事より優勝者には夫々賞品を授與し晝食後劍道の試合に入つた柔道の優勝者は
▲一等柳田長十郎（京城師範）▲二等津田保（本町署）▲三等吉田武助（西大門署）▲四等永松喜代志（西大門署）▲五等西村欣次郎（京城師範）

京畿道武道大會（十一日警察官講習所にて）

生首現る

生々しい骨も

去る十一日朝京畿道楊州郡……里山林の路端から約二間位の處に年齡性別不詳の生々しい骨年の生首と肋骨五六本とを同面柳川里の樵夫が發見し直に同面事務所に屆出でたので面吏員出張調査の結果彼の所爲と判明したので右屍體は假埋葬に附した尚同里の森林中に犬の頭一個を發見し又山中では猿夫や女子供が折り大虎を見たとの事で附近の農民等は大恐慌を來してゐる（全州）

怪傑レーニン死期迫る

死を傳へらるゝこと五十餘回

【紐育發電】レーニン氏の死期近づきたりとの報傳へられ此数週間に於きホロへる事は出來ないだらうレーニン氏自身も死を覺悟して居ると觀考レーニン氏は從來死を傳へられし事五十二回に及ぶ本當に果して何か

東京相撲（二日目）勝負

場内鼎の湧くが如く 車軸を流す降雨中にも取進む

夜來の雨に無嘲に好角家に氣を揉ませた二日目の空も名殘なく晴て櫓太鼓が勇ましく響き出すと待ち焦れたる觀客に木戸口は押すな／＼の雜踏に頭には早くも四方から入氣を見せ正午には早くも滿員の盛況を呈するに至つたが三段目に取進んだ頃より折惡しく雨降りそゝぎ場内は恰も鼎のくつがへるが如き大雜外にある四方棧敷の觀客は各々は傘をかざしふとんをかぶり或はさらす等實に熱狂振りを見せた觀客は見物に我を忘れ相撲協會の爲め盡力の功多大なるとし鍋井龍釜山支局長木村榮靈の膽煎りとし三段目飛付五人勝の披露あ

や滿場總立の人氣をあふりたて勝五郎は……嗚呼……ヤンヤヤの喝采を……新進力士……三段目……正午十二時……三段目……左の如くである

勝　　　敗
栃木山（寄り切り）柏
對馬洋（小手投）岸の山
雷ケ浦（突り出し）高野山
琴ケ岩（押し切り）伊吹
白天聞（打ちやり）山錦
司天川（つり出し）瀬川
小野ケ濱（寄り切り）潮山
鞆ケ雲（押し切り）矢筈
東陸（小手投）大の里
若常花（寄り切り）源氏山
常の山（押し切り）若葉山
栃木山

馬山東京相撲

【馬山】大錦栃木山の兩綱源氏山常の花の二大關を中心とする東京大相撲三百餘名は九日より三日間釜山に於て興行、十二日馬山に乘込一日の興行をなす筈にて目下小屋掛準備中なるが當日の幕内七の取組左の通り發表した
大錦 栃木山　源氏山 常の花
若葉山 大の里　矢筈山 錦ケ濱
清瀨川 鞆川　若常陸 東雲
白岩 司天龍　琴ケ濱 伊吹山
小野川 高の山　柏山 對馬洋
岸の山 綾見

各地を荒廻る

二人共謀の竊盜捕はる

去る四日本町署佐々村巡査は……石川……を……共謀して……逮捕されたる……龍山……京城……各署の手に……京城を始め……安義……に就て……取調べ中である

幼兒の行方は

府内……七番地……の二男金（三つ）の兩名は十日午前九時頃行方不明となりて兩親は大騷ぎをしてゐるが未だに判明しない

舟橋町に赤痢

舟橋町三一二七番地大友某の妻……（二十）は去る九日發病十一日午前九時赤痢と診斷され隔離なる消毒を施行された

河内山夫人訃

【東京支局特電】豫てより病氣中の……河内山樂三氏夫人エイ子女史は十日午前十一時死去した同日龍城は十四日執行の由

長距離競爭

府内東亞俱樂部では十一日午前八時三十分龍山鐵道出發南大門通過……三……往復マラソン競爭を執行した

音樂學校の武岡女史來らん

ピアニスト同伴

【東京發電】京城の各學校何れも音樂が必須科目となつて居り官立音樂學校の成立すら見んとするに至つて居る樂界の實際を來たして居るため東京音樂學校講師で音樂家として知られた武岡鶴代女史は十八九の兩日岡山に行きそれよりピアニスト篠原氏と同伴朝鮮に渡り京城平壤を始め各地を巡遊する由

役場吏員の同盟休勤す

【東京發電】東京府下荏原郡平塚村役場吏員全部村長服役の不公平な處置に怒り同盟休勤した

無産者大會

【東京發電】本日日比谷公園に無產者大會あるため警視廳は非常に大警戒し全員總出の大警戒の手筈をして居る

掏摸檢擧さる

……府内……無職……當二十……は常に身分不相應な服裝をなして花柳の巷に出入し大體……を中心……にて……の如くは……東京……盛んに……掏摸……檢擧……（某署）

飛降て怪我

八日奉天發……行第二列車が興水驛前進行中乘客中の開城郡中面東江里李重二（三七）が列車より飛降り右足膝下を負傷したので其儘龍山鐵道病院に收容し右足を切斷されたが生命は取り止め得る

組合教會特別傳道

府内南米倉町京城組合基督教會にては今回日本組合基督教會本部より理事渡邊村瀨雄氏を聘し特別傳道を開始する由同氏は三十年來傳道界に奮鬪し同教會の中堅人物にして諸著述も深く熱烈なる説教家である其日程は左の如くで一般の來聽を歡迎すると
十一日（日）午前十時禮拜説教午後八時半傳道講演▲十二日（月）午後八時半傳道講演▲十三日（火）午後二時婦人會

本社參觀

鎭南浦公立普通學校二三、四年の一部九十一名は職員七名に引率せられ十一日午後一時本社を參觀した

海老一を觀る

京劇の初日

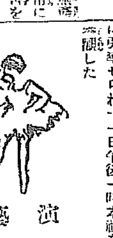

演藝

京劇の海老一の初日を見る恰度三番目の社會劇『夏木立』御茶の水の夜色のお絵ひの方からである……藝者……の……の作の……の筈……（以下略）

海老一（京城劇場）

（十一、十二日）の出し物左の如く喜劇又意外一場▲喜劇むらい茶屋一場▲社會劇天のめぐみ四場▲三人滑稽ろしく尚ほ三の替りか四の替りには三人滑稽の代りに琵琶劇『高山彦九郎』を出す由之は海老一獨特の狂言で內地到る處に於て好評を博したものだと

廣告

五月十五日以來京城中へて六月十一日歸院し相携へ從前の如く診療に從事仕候
齒科醫　中村安子
京城明治町二丁目五番地　電本一五八三番

大慘落の本場名仙
一反の五圓八十錢
過去十二年間呉服類の見切賣を以て評判を取り其勢力隆々たる東京市日本橋區本石町二丁目呉服問屋關谷商店は其仕入が同時で多く現金取引なる丈に世の中不景氣の今日益々安いものが流れ込み現に一本も變りなしの受合本場名仙が一反只の七圓八十錢の品只の五圓八十錢と云ふ嘘のような掘り出し物此際是非拾つて試す必要あり同意の方は男女別年齡を記しハガキにて申込ば直に代金引替にて送る由

男女衛生ゴム　サック
……打……錢（價格表）

乳兒用 小兒用 大人用　ゴム製　ねれ小便袋
使用出來立スタリ自由自在濟み便器を汚す洗濯の世話なく衛生不經濟小兒オシメ病人に便器は不要
東京芝區愛宕町二の一　振替東京一八一五八　丁子堂

小鳩　鴨綠江節
正調　第十一版改訂して歌詞二十節　鴨綠江節研究會

毛をはやす博士の藥
フミナインは皮膚科専門大家田中醫學博士の發見せられたる我國唯一の名藥ある専門藥なれば、ありふれた藥と違ひ禿頭病、禿頭、種々の脫毛及薄毛、皮膚病禿、かもじ禿、眉毛生へ際の薄き人

毛は薬へ　フミナイン
又は不恰好な人男女あるべき所に毛なき人又は薄き人其他毛の不足や不恰好に用ひて奇妙に毛をはやし脱け毛を止むる撥新良藥なり
●定價五十錢●五圓●九十錢●一圓六十錢
全國各藥店にあり品切の節は代金を添へ左記發賣元へ御註文を乞ふ
發賣元　東京芝區田村町十八　東京藥院　振替東京三一八三二番　電話芝一八七四番
大阪市老松町三の六　東京藥院　振替大阪一五〇三一　電話北一七八八番
●詳細說明書申込次第進呈す

梅雨來　ムシやカビの發生を防ぐには鎗旭印に限る……
口類似品多し鎗旭印商標御注意
登錄商標　藤澤樟腦
〇大形小形　〇小形小型　〇各地薬店小間物店にあり
發賣元　藤澤友吉商店

りん病　の治しで
自宅で人知れず秘密にナヲス他に樂店になき良藥あり切手三錢送れば人助けに無代で送る
名古屋市南かじや町　武藤龜吉

京城永樂町二丁目　入院隨意　（電話三一二〇三番）
酒井婦人病院
酒井一郎

解雇廣告
常店員　清水吉　清水清吉
右之者今般都合に依り解雇致候間自今當店と何等關係無之候に付此段廣告候也
月　日
美人印食料紅製造本舗
壽奥安商店
大阪市南區鰻谷町一番地　電話南三〇三番

京城明治町一丁目　電話二四一番
贊化病院
內科 小兒科　入院隨意　施療す（毎日五名を限り）
醫學博士　古城憲治

妻英子事病氣の處養生不相叶本日午前十一時死去致候間御通知に代へ此段謹告仕候
葬儀は途中葬列を廢し來る十四日午後四時東京芝增上寺に於て執行仕候
大正十一年六月十日
河內山樂三
親戚總代　河內山政一
　　　　瀨良嘉助
　　　　小林千壽
友人總代　荒井賢太郎
　　　　美濃部俊吉
　　　　守屋榮夫

夫七三郎儀急病にて十日午前六時死去致し候間生前の知各位へ御通知申上候
追て葬儀は來る十三日午後四時自宅出棺西四軒町本願寺別院に於て執行仕候
京城本町二丁目
妻　さ□
　相原キヨ
親族一同
友人一同

藤井君はエスケーオー一號の堅牢と輕快を證明せり
エスケーオー優賞
全鮮自轉車競爭大會一流聯合六十週　第一着
乘用者　藤井君
大正拾壹年五月三十一日六月一日平壤輪業會主催平壤公成學校グランドに於ける全鮮自轉車大競爭會に於て最後の一流聯合競爭に第壹著の榮冠を得たり之れ本車の優秀他の群輪を壓せるに因る

エスケーオー自轉車
ベニンスレー自轉車
ペンネット自轉車
發賣元　朝鮮自轉車株式會社平壤出張所
平壤本町十番地　電話八二三番
本店　京城南大門通り二　電話一二三三番　振替京城八一九一番
支店　全北全州、大邱、群山、春川、咸興、□□
出張所

京城『東』
日時　十二日
期間　馬山興行中

赤色の一大巨星がそれだ

…人の眼にも紛らふ方なくそれと指呼する事が出來る、即ち問題の火星で…其日は極めて近か一千七百三十萬里に…知れない、由來此の火星には生物が生存して居るとは一部の學者の主張する處…が變化するそれは恰かも地球上に於けると同樣に極地方の積雪氷山…した火星の人類が生存して居るを…勿論地球に住む者以上に發達した人…ても優らした問題の星である火星は…

群山の現在と將來【下】

米=港灣=中學校=北支航路

群山府尹 宮舘貞一氏談

群山の港灣は從來何等人工を加へられてゐない、現總督政治の時代に至りて始めて港灣の基本的調査に着手せられ且又築港の一部完成を見るに至つたのである、併しながら群山港の大なる利用と云ふことは一地方的見地よりして一の地方的問題ではなく實に朝鮮の問題であると思ふ、群山港の改修改築案は本年の

議會 を通過し政府委員も其必要を聲明されて居るから政府案となつて本年の議會に提出せらるゝことになるであらうと確信する、其他の地方問題も各府との聯絡を取り緊急順序を追りて國費地方費又は府費等の別に分かちて着々實現せらるるであらうと思ふ。中學校問題の如きは七千の府民一團となつて其の設置の急務なることを絶叫してゐる、其の眞摯眞に神に通ずるものがあると思ふ、尤も總督府に於ては財政に限度があり、

計畫 には緩急があることであるから決して上調子の運動は致さぬ公正なる其の筋の施設に信頼して疑はぬと同時に他を排撃して己れ代つて之を取ると云ふような陋劣なる爭奪問題は群山府民の恥とする所である。

大連、青島と群山との直通航路を開始すべく朝鮮郵船會社に對し道及府よりの補給に依りて客月より愈其の實行に着手し其の第一回

航路 開始初頭に於て地方の實業家二十七名を一團とせる視察團を組織し青島大連及南滿洲鐵道沿線の狀況を實査し大に得る所があつた、將來北支那各港との經濟的聯繫上必ずや大に見るに足るべきものあることを疑はぬのである群山は他の各府に比して後進であり若輩である代りに活々した氣分が漲つて居り積極的精神の随所に窺はせらるゝのを見ることは頗る愉快である、一例を擧ぐれば大正九年の下半季即ち財界不況の際に於て慈恵醫院の敷地買收、學校の增築、神社の改修、公會堂の建設等の爲め十七萬圓餘の大金を一般內地人在住者の寄附的醵金に仰ぎ併も其の間に何等苦情がましきことを耳にせぬと云ふことは

類例 のないことであらうと思ふ、今や群山の在住者は一致となりて地方發展の爲め邁進し民は一團となりて全羅北道と云ふ大きな家に據みつゝあると共に全羅北道と云ふ大局の上から觀ても個に種々和衷の感あるは頗る愉快に堪へぬ。

有耶無耶に終つた 平商紛糾善後策

解散を命ずるが最も得策

【平壤】平壤商業會議所の紛糾は他に類例の無い醜狀とまで云ひ囃されて平壤の威信體面を傷くる事鮮くないので梅野府尹も此際何とか圓滿の解決方はあるまいかと人知れず心を碎く一方會議所

無用論 さへ口の端に上るやうになつたのである去る八日午後二時より商工會社に會合福島派は丸山中平兩氏を除く外全部出席內田派よりは內田、小林、下島の三氏出席種々協議する處あつたが結局有耶無耶に終り更に九日午後二時より同じく商工會社樓上に會合古川、伊藤兩氏と旅行中の人を除くの外內地人議員全部集まり協議する處があつた

內田派 の云ひ分は此際福島會頭を除く他の役員の辭表は撤回されたり既に福島氏を罷した以上目的を達したのであるから今後は圓滿に協議し會議所の機能を發揮しやうではないかと云ふに對し

福島派 では福島會頭のみ辭任させて我等が平然と役員の椅子を占めてゐるべきではない、紛糾を重ねた罪は双方にあるのだから此際總辭職して責任を明かにしたいと主張し双方の意見合致せず再び物別れとなつた今更內地人議員同志握手しても

鮮人側 は議員が辭表を出さず永遠に會議所に足を踏み入れぬと結束してゐる以上此暗礁を除く事は不可能であるから此際總督府は英斷を以て大斧を揮ひ解散を命ずるが最も策の得たものであると公平な立場にある人達は云つてゐる

府尹調停の勞を執る

【平壤特電】紛糾に紛糾を重ねた商業會議所も愈く行詰つた結果福島內田兩派共反省する處あり九日午後二時より商工會社にて會見し種々協議したが兩派の主張に大なる差あり結局物別れとなり更に之に就き斡旋の勞を執つた梅野府尹を招致し善後策を協議し兩派共府尹の誠意に傾聽することゝし六時より七星館に於て兩派の懇親會を開き府尹も列席した府尹は十二日より鮮人側議員に對し圓滿解決せしむべく斡旋の勞を執る筈然し鮮人側が無條件にて古株議員を撤回するやは疑問であるが府尹に於ては確たる成算あるものと思はる或は之が爲め解決の曙光が認められるかも知れぬと識者は興味を以て其の形勢の推移を認めて居る

民團法改正近し

荒川行政委員會議長談

【安東縣】有力なる支那人觀光團を引率して去四月五日以來內地に旅行中なりし安東居留民團行政委員會議長荒川六平氏は去る七日午後歸縣したるが今回の上京中に於て民團法及び同施行細則、安東官有財產管理會を民團に併合に關する件に付外務省に當局者を訪問し聞き得たる消息なりと云ふを聞くに何れ不日行政委員會を開きたる後にあらざれば其內容を發表する事を憚るも外務省に於ては既に民團規則、同施行細則は外務省に於て既に成案となり脫稿し居る由にて近く其の發表を見るに到るべし尚其の大體案は主として安東民團より外務省に答申したるものを骨子とせられたるやに聞き及べり且つ官有財產管理會を民團に併合する件も近く實現を見るに到るべしと

時の宣傳 各地一齊に

釜山 既報の如く府當局が發起し山永年の慣例を根據より打破すべく特に力瘤を入れた『時の宣傳』は府の宣傳ビラの配布に因り府內各戸に滲透なる時間尊重の觀念を與へたが一層釜山時計商組合の樂隊先頭の宣傳及各學校に於ける『時の講演』は多大の印象を深き觀念を府民全般の腦裡に灌し成功裡に意義ある時の記念日を送つた

大邱 大邱府では十日『時』の宣傳を遺憾なくやつた二色刷りの諸文宣傳ビラ數萬枚を市中に撒布した又鐘展覽で時間勵行を說き鐘を一齊に吹き鳴らし各學校では各級生徒に對し教員各自に講演を試みた東城町日本基督教會では會場及び大道に於てクラーク博士下村道地方課長、李川女學校長、高畑社會課長等の諸辯士を以て盛んに宣傳演說をなすなど實に空前の盛觀を極めた當市內各戸の軒端にはいろ〳〵の工夫が凝らされて『時間尊守』の宣傳に努めた而して慶尚北道一帶に於ては各郡廳、面役所等の主催でそれ〴〵宣傳したといふ

清州 時の記念日當日正午を期し火を合圖に一齊に汽笛、銅鑼ラッパ等を鳴らし別に宣傳ビラを市中に配布し午後八時より小學校に於て記念音樂會を開催し聽衆立錐の餘地なき盛況であつた

平澤 平澤に於ては平澤學校、郡廳等主腦となり十日正午十二時一齊に二ヶ所の警鐘並に汽笛の鐘を鳴らし一面宣傳ビラを配布して時の宣傳をなした

晉州 時の宣傳日に當り道知事は八時課員に時間勵行に關する訓示を爲し十二時を期し警鐘を亂打し自動車にて市中を宣傳した一般に時に關する宣傳方法として種々の造物を出し深き印象を與へたり

馬山 馬山に於ける六月十日の時の宣傳方法は宣傳ビラに集會出勤退廳飲食其の他卑近な行ひ易い事柄より共に他人に迷惑をかけぬ事並に末尾に汽車の發着汽船の出入港自動車の運行等の時間表の印刷したものを全學校生徒全馬山各戸に配布し正午前に市內にポット電燈を點し消えた時が正午で一齊に各自の時計を正確に合すことゝし各學校に於ては時に關する講話をした

新義州 府廳主催で午前十時から自動車に樂隊を乘せ宣傳歌を高唱し正午の汽笛を促し一方各工場や寺院は正午一齊を即ち汽笛や鐘で正確に時を報道し一方電燈會社は三三分前に點燈をなし正午之を消燈し其の瞬間に時計を合せると云ふ斬新な方法に出て當日は遺憾なく記念日を終つた

辯護士團活躍

【大連】當地辯護士會は盛に州議會を開きたるが今後は司法制度の革新を提唱し其の要項は

一、關東廳法院を司法省に直屬せしむること

二、高等法院の判決に對し大審院に上告することを得ること

三、檢事局を置くこと

等である就中現在では高等法院長が檢察官を指揮する制度の缺陷から起る訴訟と裁判を兼掌するが如き奇觀を呈し遺憾だしき弊害を認むるにより先づ以て檢事局の獨立を迫るべく其の實行員數名は關東廳に肉迫すると云ふ

鴨江木材整理

【安東縣】鴨綠江木材株式會社は木材界の不振に本年一月總辭職に襲はれ一時經營困難となり今日まで休業し來りたるも今般債權者側との妥協より一大整理を斷行したるが其の內容は整理の限りにあらざるも同會社は其の儘に存置し同社取締役加來晋吉氏は同社の債務約八九萬圓を引き受け別に二萬圓內外を投じて新に工場を新築し加來材木店として會社より工場其他を賃借して事業を繼續する事となりたりと

清州上水通水式

【清州】清州上水道は愈々完成通水の運びとなつたので來る十七日盛なる通水式を擧行の筈

人口增加で 木浦水道缺水

【木浦】木浦上水道は光年第三期の擴張以來何等の不安を與へざりしが最近朝鮮町方面の發展に連れ同方面の居住者增加し從つて水道使用增加したる爲め水道の末端部たる朝鮮町より櫻町方面は殆ど斷水の厄に遭ひつゝあり府當局者は其善後策に付考究中なり

晒布海苔試驗

【木浦】全羅南道は本年三千圓の地方費を補助して木浦水產海苔組合へ晒布海苔の試驗を委囑したるは既報の如くなるが同組合にては晒布海苔に適當なる地を選定の結果今回務安郡に決定し木浦に倉庫を建設して同地を其試驗場に充て近く其製造を開始すべしと

自轉車乘に注意

【鎮海】近來市中無燈自轉車乘搬出して通行人に迷惑を掛ること勘からざるより當鎮海警察署にては之が取締の爲去る六日午後八時より市街各所の要所々々に警戒し居たるが午後八時より同九時半までの間に於て無燈自轉車乘行者十六名を檢擧した右は自轉車取締法違反者として即決に附する筈なり處罰後猶警察署長加藤方面へ出張不在中に付森隊長の嚴命を受つて違反者として悉く處罰に附するに由なるが八日午前十時自轉車持ち主一般を警察署に召喚して今後違反者なき樣注意を與へたり

木浦の海藻回著高

【木浦】五月中の木浦海藻回著高は合計十八萬三千八百〇斤價格八萬二千七百四十六圓にして之を品名別にすれば布海苔は十五萬七千八百二十九斤七萬四千二百三十七圓を最高とし銀杏草一萬三千七十六斤三千二百二十六圓天草一萬〇四千十六斤二千七百九十圓價布千六百九十一圓二千六百〇八圓櫻草七百九十六斤百八十五圓等なりしが今年は大體に於て出來榮よく價格も相當を持續し居れりと

不就學兒童講習會

【平澤】振威郡に於ける四普通學校入學希望者は逐年增加し特に本年の如き數百名の多きに達し不便勘からざるのみならず文化普及上多大の支障あるを認め郡當局者に於て研究の末京城に於ける同種施設に倣り十歲以上の兒童に限り每日一般學校課後每週十二時間宛修身、國語、算術等の講習をなし二ヶ年を以て修了せしむべく近く開始する由

消防勤續者表彰式

【大邱】大邱消防組では創設してから本年三月を以て滿十五周年に相當するので今回十五年勤續者中谷嘉氏外十七名に對し其功勞を表彰する爲め十日午後一時大邱府廳內に於て表彰式を擧行したが藤川知事、松井府尹その他官民數百名列席し頗る盛大を極めた

忠北郡守會議

忠清北道に於ては來る十四日より道廳會議室に於て郡守會議を開催する筈（清州）

光州橋修繕

全羅南道光州橋は光州に入る重要なる交通機關であるが勾欄の腐朽したる爲め修繕する事となり兩三日中に竣工する事となつた（光州）

光州の艦隊見學

佐世保に入港中の第一艦隊拜觀の爲め各學校生徒並に教職員の視察團を派遣する事となり羅州四十名光州六十名計二十名臨時教員養成所四十七名光州公立小學校五十名松汀里同三十五名と決定した（光州）

平澤の艦隊見學

平澤に於ては今回仁川港に集注すべき艦隊の見學に關し寄々協議中の處協議の結果學校其他の團體二組約百名の拜觀者ある模樣なり（平澤）

本願寺の活動寫眞

【海州】本派本願寺の布教宣傳を兼ねたる活動寫眞會は七日八日の兩夜海州佛教青年會及海州佛教婦人會が大活動の下に筵座座に開催され兩夜共盛況であつた

銀行會社

安取重役會議

【安東縣】安東株式商品取引所の重役會議を十日午後一時より同社樓上に於て開き近く開催すべき定時株主總會に附議する決算配當其他の件を附議すべしと因みに同取引所の本期配當は多分年一割に決定すべしと

龍口銀行總會

【安東縣】大連に本店を有する龍口銀行は今般奉天銀行と聯合したるを以て來る二十日本店に於て臨時株主總會を開き合併顚末の報告及び合併により自然の結果として取締役一名監査役一名增員の件及び期限滿了其他の事故により二名の監査役改選の件を附議すべしと

地方集會

▲支店開設披露宴【安東縣】龍口銀行專務取締役平塚平次郎氏は去る來安支店開設披露宴を去る八日午後七時より安東劇場に於て開催したるが九日は安東新義州の主なる新聞記者連を料亭由良之助に招待し同夜六時半より料亭すみれに於て主なる金融業者商業會議所員其他の官民約三十名を招待し尚十日午後は主として支那の官民有力者二十餘名を支那料理店鴨江春に招待して同樣支店開設の披露宴を張りたり因みに平塚專務は十一日午前十一時二十五分發列車にて大連に歸りたり

地方人事

▲武田作平代議士 十日夜新羅丸にて內地へ（釜山）

▲國友警務課長 同上

▲松井大邱府尹 同上

▲佐々木全羅南道內務部長 十日歸任（光州）

▲木村慶二郎氏（全南道水產課長） 同上

▲藤平第一氏（滿洲商銀專務取締役） 內地旅行の處十三、四日頃歸安の豫定（安東縣）

演藝案內

大正館 松竹キネマ株式會社朝鮮總特約 櫻井町 電話八七三

六月七日より特別大興行

加州の大盜 長尺

チャプリンの運動 長尺

喜劇 入浪英明 全五卷

入浪春太郎の仇討

米國アロー社製大映畫 大連續活劇 第二回 爆彈ジャック 全三十一卷の內

ジャックは一本のロープに運命を託せる快舟ジャック突如雙方果してどうなつたか

京龍館 株式會社 國活直營 電話三二〇

六月八日より三大映畫と取替

松竹キネマ本年度超特作 大阪每日新聞連載小說 新派悲劇 白蓮紅蓮 全七卷

實寫 中古ローマの風景 全一卷

喜劇 豚と狼 全一卷

伊東安五郎 全卷

新派悲劇 秋の夜嵐 全五卷

强力マチステ 全卷

黃金館 電話二六三七番

十日より五日間新築六週年記念 特別興行喜劇大會

エルコメデー 上陸 參拾錢

中央館 永樂町一丁目 電三〇一四番

實寫 海軍の一日 全二卷

活劇 宿命の英雄 全一卷

連續活劇 獅子の群 全三十卷ノ內四卷上演

實說 忠臣藏

浪花館 明治町 電二六〇

當る六月十六日より 浪界の名人 再び御目見得 京山南洲來る

喜樂館 日活直營 京城本町三丁目 電話五九七番

八日より特選四大映畫提供

米國三角同盟會社傑作 ロスコーア・バックル氏主演 喜劇 デブの海嘯 全六卷

日活京都撮影所新作 現代劇 女菩薩 全六卷

第四回 海底の國寶 全十五篇

丸橋忠彌 全六卷

壽館 本町二丁目 電七八五番

六月八日より拾一日まで四日間每夕六時開演

安來節藝者 愛太郎一座

京城劇場 本町 電七十八

六月十一日より

喜劇 又意外 二場

悲劇 さむらひ 一場

喜劇 天のめぐみ 四場

三人滑稽

高橋博士監督創製

胃腸に ゴルフ

食後に……病後に

消化不良・胃擴大・胃加答兒・過飲・過食・むねやけ・げりうん・下痢・腸痛・食慾不振等に効あり【各藥店にあり】

定價 一圓、一圓五十錢

東京 泰昌製藥株式會社 室町

愛田醫療器械舗 京城本町貳丁目 電話一八一九番 振替京城四〇三番

職業

專賣特許品簡單優美適近男女自宅出來年中無休道具一切貸與し月末賃銀三圓位 金步合有製品永久買受 ◎ 說明見本無料進呈 ◎ 特約店大募集

大阪玉造唐橋町停留前 豐國總本店

內科 胃腸病 診察 夜九時迄

京城本町一丁目 石川醫院 電話【一三九〇番 一三五九番】

ステキニヨクキク

安住かとり線香

直線形ハ例年ノ通リ發賣

と名さして御買ひ下さい

偽せ物御用心

南京蟲油蟲退治には

猪印のみとり粉に限る

登錄商標

本舖 大阪 株式會社 安住大藥房

貴き自然の力を極度に應用せる科學治療法の大發明

◉一讀以て有意義の生活に入られよ!!!

◉合理的に救濟せらるゝ難病痼疾病者◉時間も勞費も要せず使用簡易にして奏効絶大なる革命的治療法と理想的强健法

文明の目的が人類の幸福を進むるにありとすれば文明の極致は人類が他の一切の動物より最も長命で心身共に最も美しいものとならなければなりません然るに事實は夫と反對に人は病の器であると稱して病氣に罹る事を怪しまないのみか却つて體質が弱くなつて行く傾向があります此の病は人間の誇りとする他の動物には比較的病氣などと云ふ事がありません外傷を受ける事はありますが比較的內科的病氣に罹るなどと云ふ事はないものと思はれます鳥や獸にでも人間の手に飼はれると種々な病氣に罹り易くなるのは生活法が人爲的で不自然であるからであります人間の病氣も矢張り此の不自然な生活が遂に病氣と云ふものを生じるのであります即ち我々の生理機能と身體組織の總ては自然の働きが自然力に支配せられて自然の働きをなして居たならば世に不治の病などと云ふ難病であるとか云ふものがあらう筈がないのであります

◉人體組織の總てに完全な自然の働きを靈動せしむ可き科學力の應用と發明

健康の大部分が運動の良否に關係する事は何人も異議のない以上筋肉の肉體美を持つ人は必ず筋肉運動の盛んな運動家や勞働階級に見受けられ上流階級の運動不足者にコレラやチブス赤痢が流行して患者が出た例がない夫等の人々は常に自然に適度な運動をなして居るからであります而して筋肉の總ての全能率を發揮して人體の組織全機能が完全に働いて居るからであります夫等の意味に於て人類が幸福な生存をして居る點に於ても如何に適度の筋力細胞に自然の働きに近き運動を與へると云ふ事が必要であるかが明であります然し多くの運動方法が自力運動でベースボールでもマラソンでも目的の大部分を消費せられる爲めに一の目的を得んが爲めに與へられた精力の九十%以上を消費せられる傾きがあります此等の缺點を排除し與へられた精力の總てを筋肉運動化さしむる發明が貴き自然の支配に近き幸福を人類に與へるに至つたのであります此貴き發明とはそも何んでありませう

今や治療界の革命と叫ばれ醫藥より見放されて自暴自棄に陷り將に死の彼岸を待ちつゝありたる哀れなる難病痼疾の患者よりは生きたる神の如き讃仰の聲の內に三越、白木屋其他の全國著名のデパートメントを初め全國數十の販賣所に依り一般に供給されて居る專賣特許器であります

エツチ・カーレント・チアテルミーと申す治療器の事であります此のエツチ・カーレント・チアテルミーは病者の患部に接するのみにて快感と共に微妙な波動を身體組織に與へ無刺戟な熱電流を身體に誘發して寢て居ながら或は事務を執りながら何等の妨げとなる事なく病者には血液の運行を活潑にして體內の滯血は取り去られて生理機能を本能に復せしむるに依り何とも云はれぬ快感を催しつゝ治療して如何なる難病も壯快且つ神の如き奏効を自覺し悲哀の境を脫して歡樂の鄉に向ひます

性來柔弱で食慾は進まず體は弱くなる一方仕事は手に付かないと云ふ樣な人は必らず臟器の働きが不活潑で不自然であるから其の結果として活力が鈍り血液及び淋巴液が劣惡となり老廢物、病的物質、有毒物等は體內に排出して生きた細胞を破壞する事が速かになり遂に身體が病氣の巢窟の樣になるのであります專賣特許エツチ・カーレント・チアテルミーは…

共上專賣特許エツチ・カーレント・チアテルミーは從來の高周波チアテルミーの原理に則つて創成せられ更にマッサージ電氣治療の目的をも包含した全く最新科學界の一大發見で且つ本器は從來の高周波チアテルミーが數千圓の高價であつたに比し僅に十八圓の僅少な額で何人にも需められ其用法の如きも自家の電燈に差込み使用して絶對に危險なく器用にならず然も電燈は普通に點火し器械を患部の皮膚に當てさへすれば素人にも容易に治病の目的が達せられるので拾八圓といへば効くか効かぬか判然せぬ凡庸な醫者に支拂ふ約半ヶ月分の藥價にも足りない少額ですが…

エツチ・カーレント・チアテルミーを推獎すれば『目下皆樣を襲はんとするコレラ、チブス、赤痢』等初夏から盛暑へかけて流行する惡病の豫防は素より腦神經衰弱、婦人病一般、胃腸病等は數時間で全癒し、又幽門狹窄病等も併發して居ない限り普通一日數回使用すれば三十分で快癒すると言はれて居るが、就中婦人病に於ては…月經不順等は約一日乳の出ない婦人も一日本器を當てればキット良質の乳汁が多量に出ます即ち肺病一切、感冒一切、肋膜炎、腎臟病、急性慢性胃腸病一切、盲腸炎、便秘症、痔疾、膀胱加答兒、尿道加答兒、生殖器諸病、心悸亢進、不眠症、脚氣、神經性諸病一切、肩の凝、頭痛、肢痛、ヒステリー、ヒポコンデリー、腦病、痛風、百日咳、リウマチス、骨髓炎、脊髓病、梅毒、痲病、婦人病、皮膚病、一般衰弱者、耳鼻咽喉病、小兒病一般、虛弱者……に用ひて驚くべき神効があります彼の數十圓の定價を附して無責任にも廿圓十五圓と亂賣し數十分の使用でコワレる實用的ならざる紫光線療器の如きものと共に選を異にし永久の生命を保つ

▲本器の特長は一分間に約一萬數千回の規則正しい無線電波の如き微振を筋肉に與へ全身に渉つて筋肉運動を誘發しますが其間些の刺戟も感ぜず加之も加療中は攝氏三十八度乃至四十二度の透熱加療を爲すもので又何等の危險も副作用も絶對に伴はず老幼男女何人にも容易に使用が出來る無害無痛の安全療法であります醫者に見放された人、效果の曖昧な藥を飲む事に飽きた人、…は今スグ求めて世界的靈藥にかゝる人命救護の濟世的靈機を僅に拾八圓で御需めなさい十八圓で命を一つ御需めなさる樣なものです詳しき事はハガキで申込次第說明書及僅一二回の使用にて幾多の難病の全治せる使用者の感謝狀を無代贈呈します

發賣元 日本電解工業所

朝鮮京城本町二丁目 日本電解工業所朝鮮出張所 電話本局二八三番 振替六八四番

販賣店 京城 三越吳服店

（特約店希望者は當出張所へ申込れたし詳細回答仕候）

大相撲 京日… 優待券（一人限り） 規定入場料より三十錢割引 京城日報社

足袋王 つちやたび

本社 久留米 支店 大阪 東京

安中草三

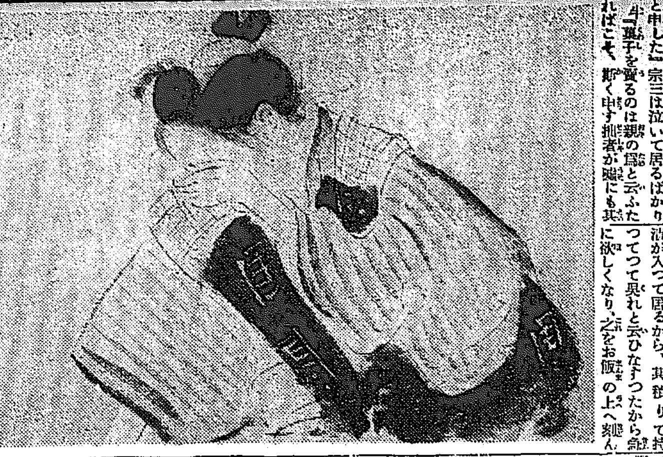

第五回

猫遊軒伯知講演

親を思ふ子

父『貴方は此の不心得の倅めにお慈悲をお掛下さいましたお武家様でございますか、其段は手前からお禮を申上げます、御面前で手討にすると云ふのは面當でもするやうに當りますが、決して左様な次第ではございません、譲りと云へば筋申譯ない、此のお方様の前で手討にいたし、お詫をしやうと思ひましたが、折角旦那様のお言葉、汚くるしい處でございますが何うぞマアこれへお掛けなさいまし』 恒川半三郎は御免と云ひながら腰を掛け 半『コレ小倅、只今親御の言はるゝ處を承はれば盗みするものでも慈ある人の物を盗らぬといふ、其方は餅を貰つた時に何と申した』 宗三は泣いて居るばかり 半『菓子を貰るのは親の爲と云ふたればこそ、斯く申す拙者が職にも其孝行の志に愛て犬の喰つた餅の代まで拂つてやつたのに、其の恩義も忘れ大切な包みを持ち逃げ致すといふのは一體どう云ふ了簡か、殊に此の包みの中には金が入つて居ると云ふではなし、此通り古着の羽織と云ふでは無し、此方の竹の皮に包んであるのは大根の味噌漬だ、何故こんなものを盗む氣になつたか』 宗三『其の大根の味噌漬が欲しい許りにお包を取りました』 半『何と、大根の味噌漬が欲しいと、一體それは何う云ふ譯か』 と問はれて小倅は其場に泣伏して了ひましたが、漸うに顔を擡げ、宗三『ヘイお父さんが長い病ひ、お醫者様に診て貰つたら、これで此上食が減れば迚も助からねえと云ふ、何うかしてお父さんがお飯を食る様に、何うかして病氣の癒る様にと阿母と二人で色々氣を揉んだけれど、これと云ふて旨い物を食させることは出來ず、段々食物が減るばかり、何うかして御醫者へ願を掛け、三度に二度は阿母と醫いではお粥を上る樣にして居りましたが、何うしても咽喉へ通らねえでやッと粥ばかりを啜る位、所が此間お父さんの云ふには大根の味噌漬を細かに刻んで粥の上へ振掛けたら少しは食られるかも知れねえといふから、何うかして食させてえと思つたが、誰あつて味噌漬一切呉れるものはなし、買ふたつて貰る所はなし、阿母と二人で明暮味噌漬が欲しい〳〵と思つて居る所へ、先程此方の旦那様が此の包の中には味噌漬が入つて居るから、其積りで持つてつて呉れと云ひなすつたから急に欲しくなり、之をお飯の上へ刻んで掛けて食させたら父の食も進みやうかと思つて、濟まないことゝは知りながら取りました、何うぞ御勘辨なすつて下せえ』 と泣ながら語る話を聞いて半三郎も涙に暮れ 半『さりとは孝心な心掛け、話を聞いて見れば不愍な譯、御主人此子の孝心に免じて許してやつて下さい、偏に其の病氣を癒したい一心から、大根の味噌漬が欲しくなつたと云ふ事、と云へば罪、折檻する程の事もない、何うぞ許してやつて下さい』 と云はれて父は嬉しくもあり又恐しくもあり、悴の眼に溢るゝ涙を拂ひながら 父『何とも面目次第もございませぬ』 母『お武家様、自分の悴を自慢いたす譯ではございませぬが、此の子に限つて今まで終ぞ人様のものを欲しがつたことはないので御座います、日頃私が何うかして阿父さんが食べたいと云ふ味噌漬が欲しい〳〵と云つて居るものでございますから、子供心に親に孝行をしたい一心から急に氣が變つて心ならぬ盗みをしたのでございませう』 阿『云ふ場合は非常に依つたらば私でも……』 父『コレ馬鹿なことを云はつしやるな、お武家様何とお詫びを致して宜いか面目次第もございません』 源助は宗三の頭を撫でながら 『年齢も往かないのに感心なこつた、そんな事とは露知らず先刻二ッ三ッ撲つたり蹴つたり何うぞ勘辨して下さい』 半『それ程欲しいものなら譯もない、味噌漬を上げませう』 源助小包の中の味噌漬を出して上げな 源『ヘイ畏まりました』 と源助が包を解いて居るのを見て 父『お武家様、異なことを伺ひますが、其お包のお書附に木曾川と致してございますが、それは郷の元神田三河町に町道場を出しておいでなさいました、柳生流の達人で其の後誰方様かのお抱へになつたお方では御座いませんか』 突然に問はれて恒川半三郎は暫時老人の顔を見詰めて居りましたが 半『能く存じて居りますな、一體貴方は何と仰います』 父『ハイ手前は元は其木曾川先生の門人で風見宗右衛門と申しますもので御座います、主名を申すは恥辱へ對して相濟ませんが、實は水郷の織部正の藩士でございます』

有効確實にして實證を得せる
マラリア特効丸
販賣店各地藥店にあり
京城府西山元町二ノ八八
本舗 林藥房

天下一品 京城本町三 京染 にや

木村屋アンパン
おこしにつけて
可愛い坊やが幼稚園
明治町木村屋(電二八七〇)

入梅(十二日)
梅雨季の注意

天氣でなければ陰鬱な日のつゞく梅雨の季節に入るのは今日(十二日)からである、梅雨は麥雨ともまた黴雨とも書く、此の季節には、北西の季候風が衰へて南東の季候風となるが、まだ十分な暖かさでなく、土地が冷却してゐる關係上、多量の水氣が凝結する爲めに、勢ひ雨となつて降るのである。梅雨季には、じめ〳〵した鬱陶しい日がちで、カビやバクテリアが繁殖し易く、何も彼も腐敗したり、醗酵したりするから、何れの家庭でも衛生上一層注意を要することゝなる、即ち室内に火氣を絶やさず乾燥を保つこと、飲食物や食器などの煮沸消毒を怠らぬこと、衣類の黴毒や入浴を勵行にすること、小兒の寝冷え、食傷り、腐物其の他の手當を等閑にしないことなど、主婦としての責任が一層重くなる譯である。

六月十三日

(舊暦五月十八日) ▲火曜日▲壬子▲六白 滿▲暗劔殺戌亥▲佛滅▲翼宿▲破

▲六白 變化多き日進み過ぎても退き過ぎても後悔する日愼みを要す
▲七赤 至極穩かな日怠らずば八分の利益あり開店旅行求職縁談其他吉
▲八白 利得と人望とを併せ得べく女子は思はぬ出世の端緒にありつく
▲九紫 逆轉の日活氣に乘じて妄進すれば大なる失敗あり新事は見合せ
▲一白 吉事續出するの日他人の世話を除く外は凡て何事にも大吉
▲二黒 急がなくとも成功すべき日一切上首尾但し散財を誡む
▲三碧 諸事徒勞に歸し易く無茶苦茶な事ある日新しき計畫は控目が吉
▲四緑 周圍何彼と騒々しく利に疎き日寸時も心安らかならず盗難注意
▲五黄 瑞兆當に顯り諸事大發展の日妻子又は養女を定むるにも上々吉

關釜連絡船

釜山發 午前六、四〇分 午後八、三〇分
十二日 朝、新羅丸 夕、景福丸
十三日 朝、對馬丸 夕、高麗丸
十四日 朝、壹岐丸 夕、昌慶丸

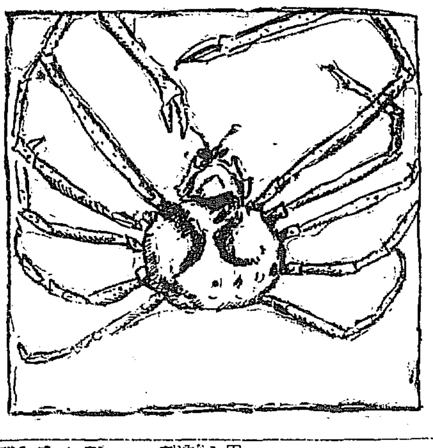

ミツワ家庭常識文庫十一の六

世界一の大蟹
而もそれが日本の特産 兩脚を伸すと一丈以上

片岡我童談

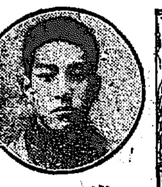

かねてお知り申して居る或る學者の方に、世界一の大蟹のお話を伺ひました。それは『タカアシガニ』と申して、日本の特産で、而もそれが東京に近い相模灘の海底に棲息して居るのださうでございます。此の蟹は胸甲の後部が廣く、前部が狭く、恰度西洋梨子のやうな形をして雌よりは雄の方がずつと大きくその胸甲は長さ一尺二三寸、幅一尺ぐらゐもあるのがあるさうでございます。脚は左右五本づゝありますことは、普通の蟹と同様ですが、一番目の兩方の脚は、非常に長く、その末端は鋏になつてゐて、此の兩脚をのばす時は、鋏と鋏の距離が八九尺から、稀には一丈二三尺もあるのが居るさうでございます。この蟹の棲んで居るところは、非常に深い海底で、多くは五百尺から六百尺以上の深い處に居るさうでございます。そして此の蟹を捕獲しますには、長い本縄に浮標をつけて、其の本縄から更に幾本も枝縄を出して、其の枝縄の先の鈎に餌をつけて海中に下げ、そしてそのかゝつたのを釣り上げるのださうでございます。お暑さに向ひましても、日焦もせず、またお化粧崩れもしませぬやうな立派な肌膚は、理想の美身法が施されて居るからでございます。理想の美身法と申しますのは、洗顔入浴の際、または御外出からお戻りになりました時など、必ず洗料にミツワ石鹸を御専用なさいますことでございます。此のミツワ石鹸は、日本人の肌膚に適するやうに精製されてありますだけに、肌膚を整へます上に、實に秀れた作用を有つて居るのでございます。なほ肌膚の色艶を若々しく美しくしますから、内部からの美身法としては、ミツワ婦人湯藥を持藥にお用ひになるに限ります。

◻市川右團次曰く 素人にも椿油の眞否は直ぐに分ります。それは品質の極く生粋な椿油に限つて、嘗めて見て苦みなく、色に赤味も無く、いやな臭もいたしません。名高いミツワ椿油は即ち其の代表的の逸品で、お髪を濡羽色の房々さした美しさにしますには是非無くてならぬ品でございます。

發賣品目錄送呈 東京橋町 丸見屋商店

◻嵐吉三郎曰く 時候の不順な手節には、分けても衛生上の御注意が何よりでございますが、専門家も理想の滋養健康料として推賞されますミツワ人参葡萄酒を、朝夕適量に用ひて居りますと、精力は増し、身體は健かになつて實に生甲斐のある愉快さを覺えます。著しい効力の程が、用ひて居りますと、素人にもよく解ります。

家庭治療法小山田醫學士編 特價金五拾錢を添へ御申込次第送呈

ミツワ雪の肌
肌理を細やかにする健膚藥、白粉のなづみをよくする白粉下
壜入 五拾錢
一封入 壹圓六拾錢

請合藥 りん病 別八円特四円並三円
請合藥 ばい毒 別四円特三円並二円
百圓進呈
◎痳病藥主藥は治痳散さし梅毒藥主藥は驅梅散さし内服藥さし醫藥學上最も有効さ確定し
歐米醫科大學
帝國醫科大學
病院等にて賞揚配劑せる高貴藥なる事を保證す若前述の證言に違へる事を發見せる時は分析料百圓進呈す
◎あらゆる治療をなすも効なき患者は一度來診あれ
朝鮮專賣所 京城 南大門外 長電話二五六七番 振替京城四六七番
同 黄金町 電車通
同 鍾路十字街
龍山 練兵町 電車通
光州 本町
木浦 榮町
鎭南浦 三和町
咸興 本町二丁目
忠南 太田面
全州 高砂町八八
釜山 辨天町二
元山 本町二
仁川 宮町二
馬山 都町一
羅南 生駒町
新義州 常盤町五
群山 東榮町
平壌 郵便局前
大邱 弓町停車場通
晋州 大安洞
甘浦港
[illegible]面
にせドラッグあり 有田ドラッグにて 有田票表を御取あれ

日本で嚆矢とする 植物性
金鶴石鹸
爽快!
天鵞絨のやうな肌……それはしんなりした湯上りの肌さわりで、その爽快な氣分と美しさは植物性たる本品獨特の効能です
都の花石鹸 本舗 野村外吉商店

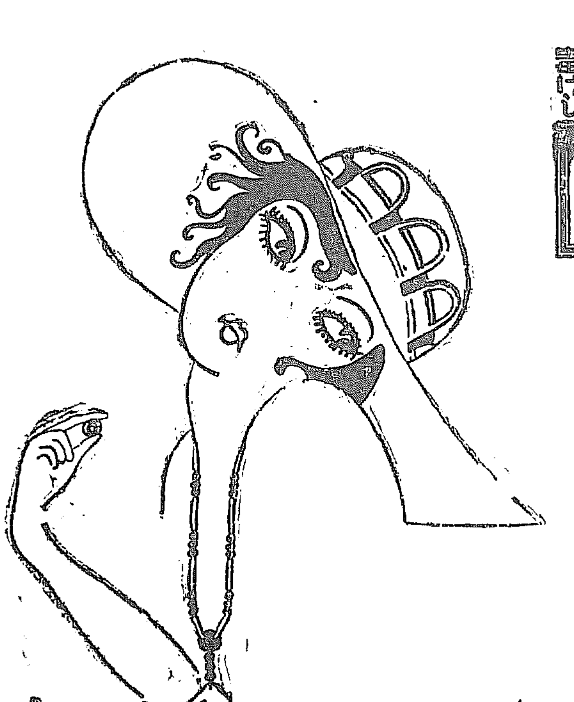

貴女よ仁丹持って
いづこに……
訪問…散歩…觀劇に
然り仁丹は寸時も離されぬ
懐中藥
金言 お化粧よりも血色美 (仁丹保健標語)

宮内省御用達

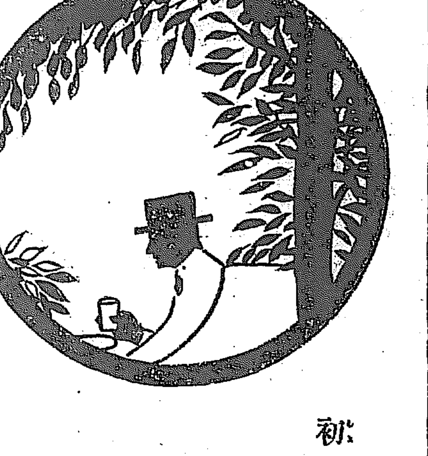

初夏の緑陰に
其一杯は……清涼限りなし
ミツ矢サイダー
ミツ矢平野水
ユニオンビール製造元 日本麥酒鑛泉株式會社